



АДМИНИСТРАЦИЯ  
ГОРОДА ПЕРМИ  
ДЕПАРТАМЕНТ  
ОБРАЗОВАНИЯ

Сибирская ул., д. 17, Пермь, 614000  
тел. (342) 212-70-50, факс 212-10-43  
e-mail: do@gorodperm.ru  
http://www.gorodperm.ru

Начальникам отделов образования  
районов города Перми

Руководителям образовательных  
учреждений, подведомственных  
департаменту образования  
администрации города Перми

03.11.2023 № 059-08-01-23/3-718

На № \_\_\_\_\_ от \_\_\_\_\_

**Об организации  
профилактической работы  
по предупреждению гибели  
детей на водных объектах  
в зимний период**

Уважаемые коллеги!

Ежегодно в ноябре в период ледостава Главным управлением МЧС России по Пермскому краю регистрируются несчастные случаи, связанные с провалами людей и техники под лед. В целях предотвращения несчастных случаев и гибели детей на водных объектах в зимний период просим усилить в образовательных учреждениях (далее – ОУ) профилактические меры: разместить на официальных сайтах ОУ, в родительских и детских чатах (используя всевозможные способы через классных руководителей) правила безопасности на льду (приложение 1), информацию о запрете выхода людей на лед в местах, где выставлены запрещающие знаки;

проинформировать учащихся, родителей (законных представителей) о привлечении нарушителей Правил охраны жизни людей на воде к административной ответственности по ст. 7.1 Закона Пермского края от 06.04.2015 № 460-ПК «Об административных правонарушениях в Пермском крае»;

организовать проведение занятий с учащимися по правилам безопасности на льду, следуя методическим рекомендациям по проведению акции «Безопасный лед».

Руководителям ОУ взять на личный контроль информирование учащихся и их родителей (законных представителей) о недопустимости выхода детей на лед.

В целях проведения анализа выполнения необходимых мероприятий по предотвращению несчастных случаев и гибели детей на водных объектах в осенне-зимний период 2023 – 2024 года в срок до 15 ноября 2023 года необходимо направить свод от района на электронную почту bezgodova-ma@gorodperm.ru.



Район	Охвачено разъяснительной работой (учащиеся, родители)	Распространено агитационных материалов (памяток, листовок)	Количество размещенных материалов на интернет-ресурсах

Приложение: на 17 л. в 1 экз.

С уважением,  
начальник управления  
воспитания и социализации

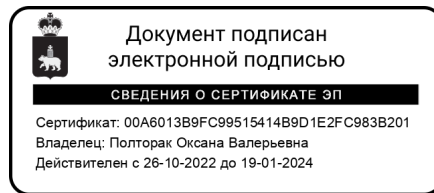

О.В. Полторак

Безгодова Маргарита Александровна  
212-72-80





**ПРИЗНАКИ НЕ ПРОЧНОГО ЛЬДА:**

- треск льда,

- прогибание льда,

- выступающая на поверхность вода

# Способы спасения

## Помощь лыжной палкой



## Помощь веревкой

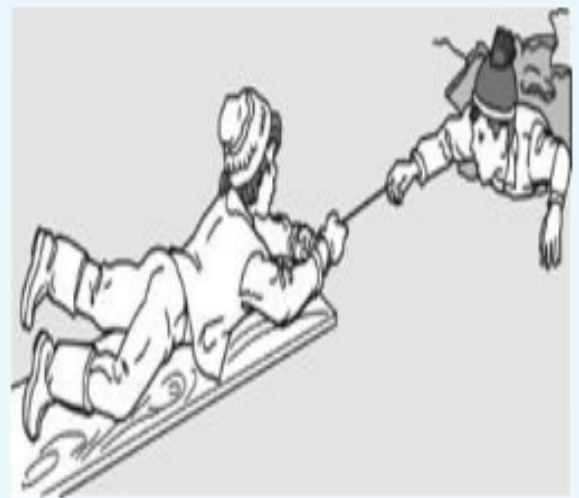

## Помощь доской



## Помощь шарфом



## ОКАЗАНИЕ ПОМОЩИ ПОСТРАДАВШИМ НА ЛЬДУ



НЕ ПОДДАВАЙТЕСЬ ПАНИКЕ! НЕ КРИЧИТЕ, НЕ ЗОВИТЕ НА ПОМОЩЬ, БЕРЕГИТЕ СИЛЫ! НАПОЛЗАЙТЕ НА ЛЕД С ШИРОКО РАССТАВЛЕННЫМИ РУКАМИ. ДЕЛАЙТЕ ПОПЫТКИ ЕЩЕ ЕЩЕ.



ПРИ СПАСЕНИИ ДЕЙСТВУЙТЕ БЫСТРО, РЕШИТЕЛЬНО, НО ПРЕДЕЛЬНО ОСТОРОЖНО. ГРОМКО ПОДБАДРИВАЙТЕ СПАСАЕМОГО. ПОДАВАЙТЕ СПАСАТЕЛЬНЫЙ ПРЕДМЕТ С РАССТОЯНИЯ 3-4 МЕТРА.

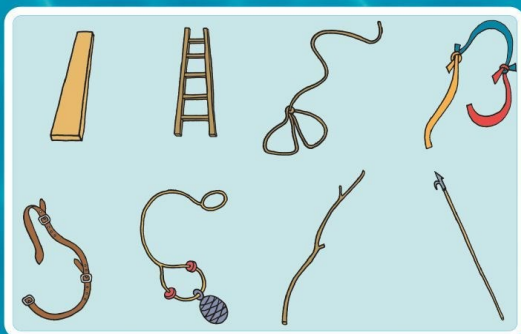

### СПАСАТЕЛЬНЫЕ ПРЕДМЕТЫ

ДОСКА  
ЛЕСТНИЦА  
ВЕРЕВКА С ПЕТЛЯМИ НА КОНЦАХ  
СВЯЗАННЫЕ ШАРФЫ

СВЯЗАННЫЕ РЕМНИ  
КОНЕЦ АЛЕКСАНДРОВА  
БОЛЬШАЯ ВЕТКА  
БАГОР

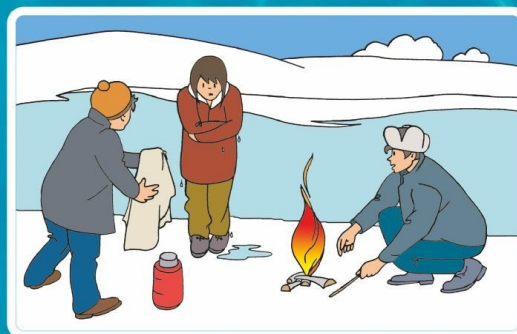

ДАЙТЕ ПОСТРАДАВШЕМУ ЧАСТЬ СВОЕЙ ОДЕЖДЫ. РАЗВЕДИТЕ КОСТЕР И ОБОГРЕЙТЕ ПОСТРАДАВШЕГО. ВЫЗОВИТЕ СПАСАТЕЛЕЙ ИЛИ "СКОРУЮ ПОМОЩЬ".

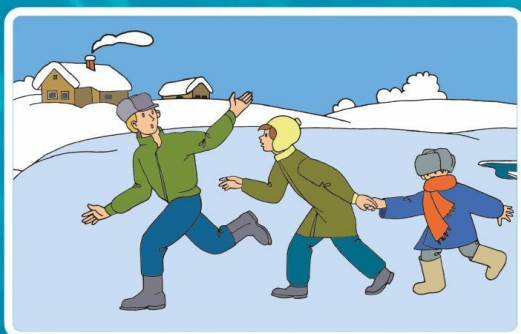

ВЫБРАВШИСЬ ИЗ ПРОРУБИ СНИМИТЕ, ТЩАТЕЛЬНО ОТОЖМИТЕ И СНОВА НАДЕНЬТЕ ОДЕЖДУ. БЕГОМ СЛЕДУЙТЕ К БЛИЖАЙШЕМУ НАСЕЛЕННОМУ ПУНКТУ. ВЫЗОВИТЕ СПАСАТЕЛЕЙ ИЛИ "СКОРУЮ".



НЕ ДОПУСКАЙТЕ ОБМОРОЖЕНИЯ И ЗАМЕРЗАНИЯ.

ПРИЗНАКИ ОБМОРОЖЕНИЯ - ПОБЛЕДНЕНИЕ КОЖИ И ПОТЕРЯ ЧУВСТВИТЕЛЬНОСТИ НА ПОБЛЕДНЕВШЕМ УЧАСТКЕ.  
СОВЕТ - ПЛАВНО РАСТИРАЯ ОБМОРОЖЕННЫЙ УЧАСТОК РУКОЙ ИДИТЕ ДОМОЙ. СНЕГОМ НЕ РАСТИРАТЬ!  
ПРИЗНАКИ ЗАМЕРЗАНИЯ - ОЗНОБ, ВЯЛОСТЬ, ЧУВСТВО УСТАЛОСТИ, ТЯГА КО СНУ. СОВЕТ - ПОЗОВИТЕ НА ПОМОЩЬ ДРУЗЕЙ И БЕГОМ С НИМИ ДОМОЙ.

## Это нужно знать!



Опасен лед вблизи  
вмерзших предметов,  
полыни, проруби, трещин  
и

Опасен лед  
под сугробами, так как  
под ними вода замерзает  
плохо и неравномерно.



**Что хочу тебе сказать:  
Чтобы МЧС не звать,  
Чтобы не попасть в беду -  
Не играй на тонком льду!**

# РЕКОМЕНДАЦИИ НАСЕЛЕНИЮ

## Безопасная толщина льда



### ТОНКИЙ ЛЕД

Цвет молочно-мутный, серый, обычно ноздреватый и пористый.

Снег, выпавший на только что образовавшийся лед, маскирует полыньи и замедляет рост ледяного покрова.



### ПРОЧНЫЙ ЛЕД

Цвет прозрачный с зеленоватым или синеватым оттенком.

На открытом бесснежном пространстве всегда толще.

### ВОЗМОЖНОСТЬ ПРЕБЫВАНИЯ ЧЕЛОВЕКА В ВОДЕ

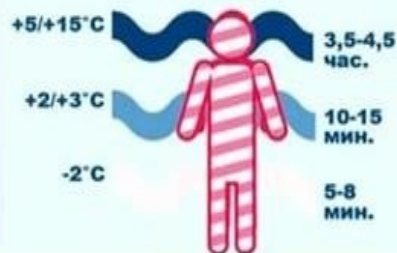

## ВАЖНО ЗНАТЬ!

- Осенью на водоёмах начинает устанавливаться лёд. Первый лёд ещё очень тонкий и непрочный, поэтому следует знать и соблюдать правила безопасного поведения на льду.
- В весенний период выходить на лёд опасно.

Лёд на реках во время весеннего

- паводка становится рыхлым, «съедается» сверху солнцем, талой водой, а снизу подтачивается течением.



## ЕСЛИ НЕОБХОДИМО ПЕРЕЙТИ ВОДОЁМ ПО ЛЬДУ:

- Переходи там, где есть специально оборудованная переправа, соблюдая дистанцию 5-6 метров друг от друга.
- При вынужденном переходе там, где нет переправы, иди по проторенной тропе или по лыжне.
- Если троп нет, перед тем как спуститься на лёд, внимательно осмотришь и наметь предстоящий маршрут.
- Рюкзак лучше надень на одно плечо, чтобы легко освободиться от него, если лёд провалится.





# ЧТО ДЕЛАТЬ, ЕСЛИ ВЫ ПРОВАЛИЛИСЬ ПОД ЛЁД

1

Удерживайтесь на плаву, держите голову над водой, зовите на помощь

Не паникуйте, попробуйте сбросить тяжелые вещи

Повернитесь в ту сторону, откуда пришли – там лед уже выдерживал ваш вес



2

Обопритесь на край льдины широко расставленными руками

Если течение сильное – согните ноги

Навалитесь на край льдины грудью, попробуйте подтянуться и поочередно вытащить ноги на льдину



3

После выхода из воды на лед вставать и бежать нельзя, поскольку можно снова провалиться

двигайтесь к берегу ползком или перекатываясь



# БЕЗОПАСНОСТЬ НА ЗИМНЕЙ РЫБАЛКЕ



## СНАРЯЖЕНИЕ РЫБОЛОВА

### Одежда

- 1 куртка или комбинезон
- 2 сапоги (унты, валенки, ботинки)
- 3 шапочка
- 4 перчатки или варежки

### Экипировка

- 5 рыболовный ящик из теплоизоляционного материала
- 6 бур или пешня
- 7 черпачок
- 8 спасалки

## ОПАСНОСТИ ЗИМНЕЙ РЫБАЛКИ

ХОЛОД

ВЕТЕР

ЛЕДЯНАЯ ВОДА

Переохлаждение

Обморожение

Утопление

### Подготовка

узнайте **прогноз погоды** (при сильном холоде и ветре отмените рыбалку)

подберите **специальную одежду**  
используйте **жирный крем** для лица и губ

### Возьмите с собой

**термос** с горячим чаем, кофе, еду  
**спасательный шнур** (длина ок 14 м, на одном конце закрепите груз 400 гр, на другом сделайте петлю)  
**спасалки** с острыми шипами

### Болезни холода

ангина

радикулит

воспаление мочеполовой системы, простатит, цистит



воспаление легких

воспаление почек

обострение ревматизма

### БЕЗОПАСНАЯ ТОЛЩИНА ЛЬДА



### ОПАСНЫЕ МЕСТА ВОДОЕМОВ



у стоков заводов или ферм



в местах скопления снега



у береговой линии



в местах бияния ключей и впадения ручьев в реки



по центру течения реки и в местах водоворотов



у зарослей камыша и тростника

### Передвижение по льду



**Не бегайте и не прыгайте по льду**



Переходите водоем только при хорошей видимости. Спускайтесь на лед в местах, где нет промоин или кустарников



Идя на лыжах, ослабьте крепления, снимите с рук ремни палок



Возьмите с собой длинную палку или веревку



Идите осторожно, не отрывая подошвы ото льда, на расстоянии 5-6 м друг от друга. В одиночку на лед не выходите



Проверяйте лед слабым постукиванием палки



Тяжелые грузы везите по льду на санях



При переходе водоема на лыжах пользуйтесь проторенной лыжной



### Подготовка лунки

Ветер должен дуть в спину рыболова



Минимальное расстояние между лунками по **тонкому** льду. Наилучшее 5-7 м.



Не используйте старую замёрзшую лунку



**Не делайте много лунок на малой площади, не собирайтесь на льду большими группами**

### Если вы провалились под лед



Не поддавайтесь панике! Берегите силы. **Наползайте на лед с широко расставленными руками.** Делайте несколько попыток. Выбирайтесь в ту сторону, откуда шли.



При спасении действуйте решительно, но осторожно. Подбадривайте спасаемого.

3-4 м

Спасательный предмет подавайте с расстояния 3-4 метра

### ПЕРВАЯ ПОМОЩЬ



**Переоденьте пострадавшего** в сухую одежду или заверните в одеяло.



**Согрейте его,** разведите костер

**Напоите горячим** питьем.



**Нельзя погружать пострадавшего в горячую ванную.** Вода должна быть примерно температуры тела.



**Покажите пострадавшего врачу.**

**ФГБУ ВНИИ ГОЧС (ФЦ) МЧС РОССИИ**

**МЕТОДИЧЕСКИЕ РЕКОМЕНДАЦИИ  
по проведению акции «Безопасный лед»**

**2020 г.**



## СОДЕРЖАНИЕ

<b>№ п/п</b>	<b>Разделы</b>	<b>Стр.</b>
1.	Нормативно-правовые акты Российской Федерации	3
2.	Основные положения	3
3.	Мероприятия, проводимые на территории субъектов Российской Федерации	3
<b>ПРИЛОЖЕНИЯ:</b>		
1.	Форма донесения о составе рабочей группы	6
2.	Форма донесения о силах, участвовавших в проведении мероприятий акции	7
3.	Форма донесения о проведенных профилактических мероприятиях в местах возможного выхода людей и выезда техники на лед	8
4.	Форма донесения о проведенных профилактических мероприятиях в учебных заведениях и туристических базах (базах отдыха), направленно информационных материалов в СМИ и сети Интернет	9



## **1. Нормативно-правовые акты**

Федеральный закон 06.10.2003 № 131-ФЗ «Об общих принципах организации местного самоуправления в Российской Федерации»;

Федеральный закон Российской Федерации от 06.10.1999 № 184-ФЗ «Об общих принципах организации законодательных (представительных) и исполнительных органов государственной власти субъектов Российской Федерации»;

Федеральный закон Российской Федерации от 21.12.1994 № 68-ФЗ «О защите населения и территорий от чрезвычайных ситуаций природного и техногенного характера»;

Водный кодекс Российской Федерации (Федеральный закон от 03.06.2006 №74-ФЗ);

Постановление Правительства Российской Федерации от 14.12.2006 № 769 «О порядке утверждения правил охраны жизни людей на водных объектах.

## **2. Основные положения**

Акции «Безопасный лед» (далее – Акция) в целях недопущения происшествий, связанных с провалом автомобильного транспорта и людей под лед, повышения эффективности проведения профилактической работы с населением по правилам безопасного поведения на водных объектах в зимний период

Задачами по достижению целей Акции являются:

1. Выявление несанкционированных ледовых переправ и принятие необходимых мер по обустройству или прекращение их действия.

2. Максимальный охват мест возможного выхода людей на водные объекты, возможных мест выезда техники на лед вне ледовых переправ.

3. Проведение занятий и инструктажей в образовательных учреждениях и на туристических базах.

4. Проведение информационно-разъяснительной работы среди населения.

## **3. Мероприятия, проводимые на территории субъектов Российской Федерации:**

### **3.1. На подготовительном этапе необходимо:**

создать рабочую группу Главного управления по организации и проведению мероприятий Акции;

инициировать проведение заседания КЧС и ПБ субъекта РФ на котором определить конкретные задачи территориальным органам федеральных органов исполнительной власти РФ, органам исполнительной власти субъекта РФ, органам местного самоуправления, общественным организациям и другим заинтересованным организациям;

во взаимодействии с органами местного самоуправления провести работу по уточнению количества мест возможного выхода людей и выезда техники на лед расположенных на территории субъекта РФ;

разработать план-график проведения мероприятий Акции в котором предусмотреть ежедневный охват максимального количества мест возможного выхода людей на лед, ледовых переправ, образовательных учреждений,

туристических баз и мест возможного выезда автомобильной техники на лед вне ледовых переправ;

организовать взаимодействие с руководителями правоохранительных органов, органов местного самоуправления, общественных организаций, старостами населенных пунктов по участию в выполнении мероприятий Акции и другими заинтересованными организациями;

организовать взаимодействие с владельцами туристических баз, расположенных вблизи водоемов, с целью доведения правил безопасного поведения на водных объектах до отдыхающих;

организовать взаимодействие с органами управления образованием субъекта по вопросу проведения занятий и бесед с детьми о правилах поведения и опасностях на льду, в том числе в период становления льда (на классных часах, уроках ОБЖ, родительских собраниях);

провести расчёт необходимого количества сил и средств для проведения акции с учетом привлечения представителей органов местного самоуправления, общественных организаций, старост населенных пунктов личного состава главных управлений, пожарно-спасательных гарнизонов, подразделений Центров ГИМС МЧС России по субъектам РФ, воинских спасательных и поисково-спасательных формирований МЧС России, правоохранительных органов и других заинтересованных организаций;

рекомендовать Главам муниципальных образований:

организовать выполнение мероприятий по перекрытию доступа и выезда на ледовую поверхность водоемов на не оборудованных ледовых переправах, перекопав подъезды к водоемам, перекрыв доступ к ним бетонными блоками или установкой иных преград;

в местах массового скопления людей на льду организовать временные мобильные спасательные посты;

организовать определение и ограждение безопасных мест для осуществления зимней рыбалки и других общественных нужд.

сформировать профилактические группы численностью 2-3 человека по проведению занятий и инструктажей в учебных заведениях, туристических базах и организованных местах отдыха на льду;

сформировать патрульные группы численностью 3-4 человека по патрулированию возможного выхода людей и выезда техники на лед, проведению профилактической работы с населением, выявлению случаев нарушения правил охраны жизни и здоровья людей на водных объектах и привлечение нарушителей к административной ответственности, а также организации работы по выставлению запрещающих знаков и перекрытию несанкционированных мест возможного выезда техники на лед;

сформировать патрульные группы численностью 3-4 человека по проведению проверок по соблюдению правил эксплуатации ледовых переправ.

### **При проведении Акции необходимо организовать:**

патрулирование прибрежных территорий в местах возможного выхода людей и выезда автомобильной техники на лед;

выявление нарушителей и принятие к ним мер административного воздействия;

выявление несанкционированных ледовых переправ и принятие мер административного воздействия к их владельцам по обустройству или прекращению их эксплуатации;

контроль за содержанием ледовых переправ и принятие мер к эксплуатирующим организациям по устранению выявленных нарушений;

дополнительное создание или усиление временных мобильных спасательных постов в местах традиционного отдыха людей в зимний период;

проведение занятий и бесед с детьми в учебных заведениях, информирование отдыхающих на туристических базах, распространение памяток и листовок среди населения о правилах поведения и опасностях на льду, приемах спасения и самоспасения;

определение и ограждение безопасных мест для осуществления зимней рыбалки и других общественных нужд;

привлечь средства массовой информации местного и регионального уровня для информационно-разъяснительной работы среди населения, путем выступлений на телевидении должностных лиц главных управлений, размещения статей в печатных изданиях, показа видеороликов через средства ОКСИОН и МКИОН, размещение контента на сайтах и в социальных сетях;

проведение патрулирований водных объектов с использованием беспилотных авиационных систем, с учетом эксплуатационных ограничений в условиях низких температур.

**Состав**

рабочей группы Главного управления МЧС России по субъекту РФ по контролю за выполнением мероприятий по обеспечению безопасности людей на водных объектах в период проведения акции

Должность	Звание, фамилия и инициалы	Задачи в составе рабочей группы	Телефон

Заместитель начальника главного управления  
полковник

И.И. Иванов



## Сведения

о силах, участвовавших в проведении мероприятий акции «Безопасный лед»

Субъект РФ	количество муниципальных образований	количество туристических баз (баз отдыха)	Количество образовательных учреждений	всего	группы профилактики		Количество возможных мест выхода людей и выезда техники на лед			Группы патрулирования мест возможного выхода людей и выезда техники на лед														
					всего	численность, чел	на озерах	на реках	пруды, карьеры, котлованы и т.д.	прибрежная морская зона	Состав групп, чел													
											всего													
					количество групп	численность, чел																		
					органы местного самоуправления	старосты населенных пунктов	ПСФ субъектов РФ	РОССОЮЗСПАСС, ВОСВОД	другие общественные организации и волонтеры	МВД России	Транспортная прокуратура	Пожарно-спасательные гарнизоны	сотрудники ГИМС МЧС России	Учебные заведения МЧС России	ПСФ МЧС России	СВФ МЧС России	другие организации							

## Сведения

о проведенных профилактических мероприятиях в местах возможного выхода людей и выезда техники на лед

Субъект РФ	Охвачено мест возможного выхода людей и выезда техники на лед	Выставлено запрещающих знаков	Проведено профилактических бесед	Охвачено населения	Огорожено мест для безопасной ловли рыбы и др. деятельности	Выставлено спасательных постов	Перекрыто мест возможного выезда техники на лед	Привлечено к административной ответственности за выезд на лед		Проведено надзорных мероприятий за эксплуатацией ледовых переправ	Выявлено нарушений при использовании ледовых переправ	Устранено нарушений
								всего	в том числе в соответствии с законодательством субъекта РФ			



**Сведения**  
о проведенных профилактических мероприятиях в учебных заведениях и туристических базах (базах отдыха),  
направленно информационных материалов в СМИ

Субъект РФ	Охвачено учебных заведений	Проведено занятий	Охвачено обучаемых	Охвачено тур. баз (баз отдыха)	Проведено занятий (инструктажей)	Охвачено отдыхающих	Работа со СМИ					
							Всего направленно материалов в СМИ	Опубликовано материалов в СМИ				
								в том числе				
								ТВ	Радио	Печать	Интернет	Всего